



AUTORIDADE ADUANEIRU



Instrusaun Administrativu Diretor Jerál



Padraun Prosedimentu Operasionál (PPO) kona-ba:

“Regra Lisensiamentu no Operasaun ba Armazen Temporariu iha Kontrolu Alfândega nian - 2019”

Numeru PPO ____9____ husi __4__/_12__/_2019

PARTE A: INSTRUSAUN PPO

1. Títulu Padraun Prosedimentu Operasionál (PPO)
2. Ámbitu
3. Autorizasaun
4. Alterasaun no Validade PPO
5. Objetivu husi PPO
6. Bainhira mak Aplika Prosedimentu/Regra ida ne'e
7. Bainhira mak La Aplika Prosedimentu/Regra ida ne'e
8. Sumariu husi Lejislasaun Aplikavel
9. Prosedimentu nia Na'in
10. Kumpri ba Prosedimentu ida ne'e
11. Dokumentu Nesesariu Mínimu
12. Aplikante nia Auto-Avaliasaun no Avaliasaun Konformidade Alfândega nian ho Regra.

1. Títulu Padraun Prosedimentu Operasionál (PPO)

PPO ida ne'e ofisialmente sei koñese nu'udar:

“Regra Lisensiamentu no Operasaun ba Area Armazen Temporariu iha Kontrolu Alfândega nian – 2019”

2. Ámbitu

PPO ida ne'e limitadu tuir formalidade ne'ebe funsionariu Alfândega sira tenki kumpri ba Armazen Temporariu kona-ba sasan importadu sira bainhira sasan to'o mai Timor-leste no apresenta ona ba Alfândega, relasiona ho:

- aplikasaun,
- aplikante nia avaliasaun ne'ebe adekuaudu no kona-ba proposta fatin,
- lisensiamentu,
- operasaun,
- mantein rejistu,
- movimentu tama/sai no entre armazen temporariu ne'ebe autoriza ona,
- hatama ba konsumsaun uma nian,
- sasan sira abandona, tamba kondisaun sira balu, no
- kontrolu Alfândega.

Formalidade sira ne'ebe deskreve iha leten ne'e refletoe “Regra Lisensiamentu no Operasaun” fornese nudar matadalan agora nian no potensial ba operador sira iha armazen temporariu.

3. Autorizasaun

SOP ida ne'e autoriza husi Diretor Jeral Autoridade Aduaneiru iha provizaun tuir mai:

- a) Lei Organiku Alfândega, Dekretu Lei 9/2017, Kapitulo V, (Poder kona-ba Jestaun no Pozisaun Lideransa), Artigu 59 (1c) "Poder husi Diretor Jeral", mak permiti DJ atu: *"Aprova Regra administrativu no/ka instrusaun sira nesesariu ba operasaun Autoridade Aduaneiru, inklui aplikasaun kona-ba lejislasaun Alfândega"*.

4. Validade no Alterasaun PPO

PPO ne'e tama iha vigor iha loron ne'ebe aprova husi Diretor Jeral no data iha **Seksaun 15** husi PPO ida ne'e. Iha mudansa ruma kona ba PPO ida ne'e tenki hetan aprovasaun no asina husi Diretor Jeral no tenki atualiza PPO ho lolos no sirkula ba pesoál Alfândega relevante.

5. Objektivu PPO ida ne'e

Objektivu husi PPO ida ne'e atu fornese instrusaun klaru ba funsionariu Alfândega kona-ba oinsa atu:

- a. Avalia no prosesa aplikasaun sira atu hetan ka hafoun lisensa ba armazen temporariu kona-ba sasan sira ne'ebe importadu mai Timor-Leste;
- b. Halo avaliasaun fatin ne'ebe proposta ka fatin dadaun ne'e hodi verifika kumpri tuir rekijitu sira ne'ebe estabelese ona iha Kódigu Alfândega, PPO ida ne'e no regra sira Lisensiamentu no Operasaun;
- c. Deskreve ho detalu rekijitu sira lisensiamentu no operasaun kona-ba Alfândega nia Armazen Temporariu.
- d. Deskreve tipu sasan sira ne'ebe mak bele rai temporariu no operasaun autorizadu bele hala'o bainhira iha fatin sira rai sasan temporariu; no
- e. Deskreve variedade kontrolu sira ne'ebe Alfândega sei hala'o iha area fatin sira rai sasan temporariu, ba sasan sira, ba rejistu sira, no mos ba operador rasik.

6. Bainhira mak Aplika Prosedimentu/Regra ida ne'e

Prosedimentu ida ne'e sei aplika ba kualker fatin sira ne'ebe autoriza ona husi Alfândega atu rai temporariamente sasan sira ne'ebe inklui iha sira nia Lisensa.

7. Bainhira mak La Aplika Prosedimentu/Regra ida ne'e

PPO ida ne'e **la aplika** ba prosedimentu relasionadu seluk mak hanesan:

- a. Entrepostu ba sasan jeral no sasan excisavel ne'ebe remata ona;

- b. Entrepustu ba fabrika sasan iha nasaun -laran sujeitu ba taxa konsumu; no
- c. Entrepustu ba produitu petroleu.

8. Sumariu husi Lejislasaun Aplikavel

Provizaun legal prinsipal ne'ebe aplikavel ba Armazen Temporariu ne'ebe mak kontein tuir Kódigu Alfândega Dekretu Lei 14/2017, TITULU II, area sira iha Kontrolu Alfândega no Atividade Autorizadu, KAPITULU 1, Area sira iha Kontrolu Alfândega, Artigu 20 to'o 29; KAPITULU X, no Armazen Temporariu, Artigu 139 to'o 142.

Sumariu ba leislasaun mak iha okos.

Artigu 20: **Presija Autorizasaun.** La iha fatin ne'ebe tenki uza ba fatin kontrolu Alfândega ba objetivu husi atu aseguara ka rai sasan importasaun iha fatin temporariu ezeptu autoriza husi Diretor Jeral.

Artigu 21: **Kria Aplikasaun.** - Aplikasaun ba autorizasaun (lisensa) atu funsiona area ida iha kontrolu Alfândega ne'ebe halo deit husi pesoál ne'ebe hela iha Timor-Leste, iha formatu, maneira no persija dokumentasaun.

Artigu 22: **Poder atu Autoriza.** - Diretor Jeral bele autoriza lisensa ida, konsidera katak razaun ekonomia no iha ne'ebe eskritoriu Alfândega ka area kontrolu Alfândega la bele atu hala'o kontrolu sira ne'e, no tuir termu no kondisaun ne'ebe konsidera neserariu atu implementa operasaun sira.

Tenki inklui autorizasaun ba:

- Area ne'ebe autoriza ona;
- Aplikante, nu'udar pesoál autorizadu;
- Objetivu ka objetivu area autorizadu;
- Kualker termu, kondisaun ka kontrolu sira;

Artigu 23: **Garansia.** – Nu'udar garansia, Kódigu provizaun ba entrepostu tenki aplika tuir ordem atu selu Estadu tamba lakon, estragu, gastu ligadu ho ka mosu husi depozitu, armazen, manipulasaun sasan iha area kontrolu Alfândega.

Artigu 24: **Rejistu.** Ema ne'ebe simu lisensa tenki mantein ka rai registu adekuaudu husi atividade sira, inklui identifikasaun ba sasan, sira nia estatutu Alfândega, sira nia movimentu tama, sai, no iha area autorizadu laran.

Artigu 25: **Kontrolu Alfândega.** Ema ne'ebe simu lisensa tenki fornese no mantein, laiha kobransa ba Estadu, area operasaun, akomodasaun, facilidade, edifisiu, ekipamentu no area fatin rai sasan adekuaudu ba Alfândega atu hala'o sira nia kontrolu.

Ema ne'ebe simu lisensa sira tenki rai sasan tuir maneira no iha fatin, nu'udar Director Jerál direta.

Alfândega iha kualker tempu:

- Husu atu apresenta sasan ne'ebe ka rai iha edifisiu autorizadu
- Verifika no re-verifika sasan sira tama no sai, iha ne'ebe konsidera nesessariu;
- Presija apresenta inventoriu regular ka bainhira nesessariu husi sasan hotu-hotu ka parte balu ne'ebe rai iha edifisiu autorizadu, nune'e mos halo auditoriu ba rejistu sasan sira;
- Delega Funsionariu Alfândega atu ka ba partikulariu edifisiu autorizadu ida.

Artigu 26: **Suspensaun ka hapara Lisensa.** – Diretor Jeral bele suspende ka hapara autorizasaun ida atu funsiona area ne'ebe iha kontrolu Alfândega wainhira nia determina katak area refere remata ona no sei utiliza atu justifika Alfândega sira nia rekursu sira atu halo kontrolu.

Artigu 27: **Taka Area Kontrolu Alfândega.** – Bainhira ema ne'ebe simu lisensa ba area autorizadu ida iha kontrolu Alfândega mak suspende, hapara ka intrega, tempu to'o no selu taxa no impostu kona-ba sasan sira hotu-hotu ne'ebe asegura iha area laran, maski Diretor Jeral permiti atu hasai ba area seluk kontrolu Alfândega ka rai tuir rejimi Alfândega.

Artigu 28: **Transferensia entre Area Armazen Temporariu.** - Alfândega sei autoriza sasan:

- Atu transfere husi area lisensiadu Armazen Temporariu ida ba area lisensiadu Armazen Temporariu seluk;
- Sira nia importasaun direktamente ba area Armazen Temporariu;
- Sira nia esportasaun direktamente husi area Armazen Temporariu;

Artigu 29: **Kanselamentu ba Lisensa** – Autorizasaun ka lisensa atu funsiona area kontrolu Alfândega tenki kansela ka hanesan mos ba aplikasaun sei la simu wainhira ema ne'ebe simu lisensa ka aplikante:

- Komete krime kontra Kodiku Penal ba:
 - Involvementu iha importasaun/ esportasaun sasan,
 - Violasaun subar segredu
 - Obrigasaun ka impedimentu husi governu ka autoridade judisial,
 - naok ka hadau propriedade ilegalmente
 - fraude,
 - jura falsu,
 - subornu ka forma korupsaun seluk husi funsionariu publiku,
 - pekulatu,

- falsifikasaun
 - replikasaun,
 - fraude fiskal ka evita selu impostu Alfândega
- Komete ona ofensa Alfândega tuir Artigu 354, ka:
 - Akonseladu
 - Direta
 - Rezulta
 - Prokura
 - Finji ajuda no halo konspirasaun komisaun atu halo ofensa Alfândega husi pesoál ruma, inklui Funsionariu Alfândega.
 - Faila atu kumpri ho kondisaun sira ne'ebe estabesele iha autorizasaun ka lisensa.

Artigu 139: Sasan sira ne'ebe konsidera iha Armazen Temporariu.

Artigu 140: Halo Ezaminasaun antes foti amostra

Artigu 141: Operasaun autorizadu sira.

Artigu 142: Sasan Abandonadu.

Artigu 273: Sasan nain nia rekuperasaun ba sasan abandonadu, sujeitu ba kondisaun no aplikasaun no adisional persentu lima (5%) kobre valor Alfândega

Artigu 376: Taxa aplikavel. Aplikasaun, fo sai ka renova lisensa sujeitu ba taxa:

Autoridade atu analiza no prosesa aplikasaun sira ba Armazen Temporariu sei fo ba Departamentu Armazén, Armazen Temporariu ka Zona Livre, iha Diresaun Nasionál Jestaun Komformidade Alfândega (DNJKA), tuir Artigu 33 DL 9/2017 (Lei Organiku Alfândega). Hare iha okos

Artigu 33: Departamentu Armazén, Armazen Temporariu, no Zona Livre (DAEZF sigla Portugés) ne'ebe responsavel ba:

- a) Analizasaun Aplikasaun ba Armazen Temporariu no dezenvolve koresponde prosesu Autorizasaun.

9. **Prosedimentu Na'in**

Nain ba prosedimentu ida ne'e mak **Diretur Nasionál Jestaun Konformidade Alfândega (DNJKA)**, ne'ebe responsavel ba:

- a) Implementasaun no padronizasaun aplikasaun husi provizaun sira hotu iha prosedimentu ida ne'e, iha area Alfândega hotu nia kontrolu;

- b) Asegura katak funsionariu sira iha area operasaun iha nia kontrolu iha asesu ba kopia eskrita no formasaun kona-ba prosedimentu ida ne'e;
- c) Asegura katak ASYCUDA World (AW) disponivel ba prosesu ida ne'e iha fatin iha ne'ebe presija;
- d) Asegura katak prosesu manual aternativu ruma utiliza deit iha ne'ebe AW la disponivel ou wainhira iha failansu enerjia, ka razaun seluk interupsaun temporariu husi sistema;
- e) Foti medidas kualitativa se kuandu prosedimentu ida ne'e la kumpri ho rigorozu, nu'udar deskreve iha PPO ida ne'e;
- f) Hetan estatistika mensal, no submete ho sira nia komentariu/ka rekomendasaun ba Diretor Jeral, kona-ba asuntu sira tuir mai:
 - Numeru Transferensia (passa kontentor) husi Portu Dili ka area seluk ba edifisiu autorizadu Armazen Temporariu;
 - Numeru transferensia (passa kontentor) entre edifisiu autorizadu Armazen Temporariu;
 - Numeru BL iha Armazen Temporariu ne'ebe liu ona sira nia periodu legal (loron 30 ka 20 loron servisu nian);
 - Detallu husi kualker sasan abandonadu;
- g) Proposta ba Diretor Jeral, mudansa ruma ba PPO ida ne'e wainhira sirkuntansia operacional ejiji los.

10. Kumpri Prosedimentu ida ne'e

Prosedimentu ida ne'e tenki kumpri husi Funsionariu Alfândega iha:

- a) Operasaun Portu Dili, Aeroportu no fronteira sira, iha Diresaun Nasionál Operasaun;
- b) Funsionariu Alfândega avalia Aplikasaun sira ba lisensa ka renovasaun lisensa, iha Diresaun Nasionál Jestaun Konformidade Alfândega;
- c) Funsionariu Alfândega sira preforma verifikasaun no responsabilidade seluk iha entrepostu autorizadu Alfândega; no
- d) Auditoriu Internal Alfândega verifika prosedimentu ne'ebe halo tuir husi funsionariu iha Armazen Temporariu;

11. Presija Dokumentu Minimu

Dokumentu tuir mai sei presija iha prosedimentu ida ne'e.

11.1 Ba aplikasaun lisensa ka renovasaun:

- a) Kompletu formulariu Aplikasaun (haré **ANEXU 1**)
- b) Kompletu Aplikante nia Auto-Avaliasaun husi Lista Verifikasaun konformidade (haré **ANEXU 2**)

- c) Kopia husi Dokumentu Indentifikasaun Personal,
- d) Sertifikadu Liberasaun PNTL nian ne'ebe atual,
- e) Kopia taxa identifikasaun,
- f) Kopia Rejistrasaun Empreza,
- g) Kopia Sertifikadu Liberasaun Taxa,
- h) Detallu banku, inklui rekomendasaun atual
- i) Detallu Garansia Bankaria atual ka proposta,
- j) Planu Harí edifisiu, no
- k) Prova propriedade edifisiu ka kontratu Arendamentu,

11.2. Ba Operasaun Armazen Temporariu

- a) Relatoriu mensal ba sasan,
- b) *Bill of Lading* no *container pass* ba Movimentu:
 - ba Armazen Temporariu;
 - entre fatin autorizadu ba rai sasan temporariu;
 - importasaun ba konsumu uma nian (IM4)

12. Aplikante nia Auto-Avaliasaun no Avaliasaun Konformidade Alfândega ho Regra.

Molok atu submete aplikasaun ida ba Lisensa Armazen Temporariu ka Renovasaun Lisensa, aplikasaun tenki kompleta “Aplikante nia Auto-Avaliasaun Konformidade Lista Verifikasaun” iha **ANEXU 2**.

Funsionariu Alfândega wainhira avalia aplikasaun ida ba Lisensa Fatin Rai Sasan Temporaria ka ba Lisensa Renovasaun, sei konsidera Aplikante nia Auto-Avaliasaun Lista Verifikasaun, no uza lista kontrolu ne'ebe hanesan iha avaliasaun hanesan ne'e. Lista Verifikasaun atu uza husi funsionariu Alfândega iha **ANEXU**.

PARTE B: DETALLU PROSEDIMENTU

13. Prosesu Diagrama
14. Padraun Prosedimentu Operasionál (PPO) Deskripsaun Narativa
15. Diretur Jeral nia Aprovasaun, Diretiva no Dizeminasan
16. Rejistu Alterasaun PPO

13. Aplikasaun Lisensa no Renova Prosesu Diagrama

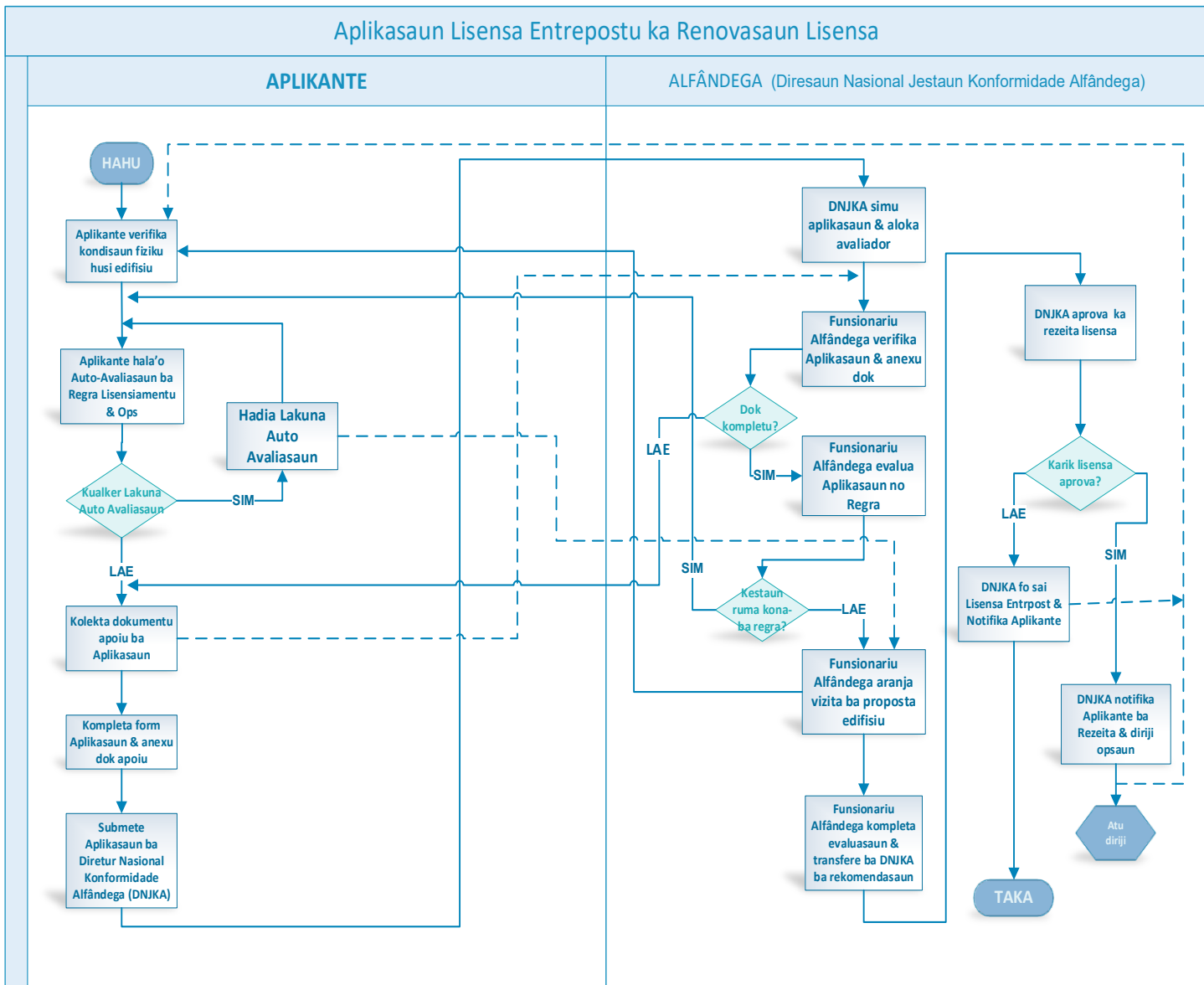

14. Narativa Prosedimentu

Regra sira iha okos mak sumariu husi rekijitu ne'ebe aplikante iha atu atinji hodi hetan ka renova Lisensa, no atu funsiona Area Armazen Temporariu iha kontrolu Alfândega nian.

Termu Operasaun no Definisau

Korespondente ho Kódigu Alfândega, ba objetivu husi regra no PPO ida ne'e termu sira tuir mai no definisau uza :

Depozitariu Autorizadu: (*Depozitariu Autorizadu*): pesoál, ka kompañia, autorizadu tuir Artigu 22 KA atu funsiona fatin rai sasan sira temporariu;

Area Autorizadu iha

Alfândega: Inklui tipu ruma iha area autorizadu Armazen Temporariu hanesan; espasu luan, depozitu kontentor, tanki, no mos edificiu tenki deskreve nu'udar armazén;

Lisensa: Instrumentu formal eskrita fo sai husi Autoridade Aduaneiru, iha fotokopia ka formulariu elektroniku, autorizasaun pesoal ka kompañia/ institusaun ida atu mantein no funsiona Armazen Temporariu bazea ba Kódigu Alfândega, no kualker rekijitu seluk ne'ebe sei estabele, ne'ebe autorizadu husi Kódigu ida ne'e.

Ema ne'ebe Simu Lisensa: Kualker depozitariu autorizadu ne'ebe responsavel ba lisensa husi Alfândega ba area Armazen Temporariu;

Pesoál Seguransa edificiu: Pesoál ida ne'ebe rekruta husi ema ne'ebe simu lisensa, ho esperensia no koñesementu atu jeré atividade sira lora-lora iha area Armazen Temporariu bazea ba Alfândega nia rekijitu sira.

Regra 1: Kontrolu Alfândega, Periodu Armazen no Abandonamentu

1. Kontrolu Alfândega

Independemente direitu husi nain, kostodiante, pesoal seguransa edificiu, ka kualker atividade sira ne'ebe permiti tuir termu Lisensa, sasan no/ka kontentor tanba ne'e hela nafatin iha kontrolu Alfândega wainhira sira iha hela Armazen Temporariu.

Alfândega bele, iha kualker tempu, aplika kualker medidas kontrolu nesesariu ba aplikasaun ezatu husi lei sira Alfândega no atu estabelese kondisaun ka restrisaun ruma atu aseguira sasan funsiona area lisensiadu (haré KA Art. 20 no 25)

Kontrolu Alfândega sei inklui:

- Atendimentu husi funsionariu Alfândega iha edifisiu sira, bele permanente, ka baze ad hoc; no
- Ema ne'ebe simu lisensa atu fornese funsionariu Alfândega atu asesu ba edifisiu, iha kualker tempu ne'ebe razoavel sein avizu atensaun molok ne'e, nu'udar deklarasaun ona iha kondisaun lisensa.

2. Periodu Armazen

Periodu armazen ba sasan iha area Armazen Temporariu mak **loron tolu nulu (30) loran servisu nian** ba sasan sira ne'ebe mai husi tasi, no **loron rua nulu (20) loran servisu nian** ba sasan sira ne'ebe mai husi meius seluk ruma. Hahu periodu Armazen Temporariu mak data rejistrasaun ba Relatoriu Kargo ne'ebe to'o mai iha ASYCUDA World. Periodu husi rai sasan temporariu **labele estende** tamba Kódigu la fornese ba ida ne'e.

3. Abandonadu

Sasan na'in/depozitariu ba sasan iha Armazen Temporariu tenki atribui rejime Alfândega ka espresa abandona sasan sira, **molok remata** periodu legal armazen. Karik laiha asaun ruma atu foti husi sasan nain / depozitariu, sasan sei **konsidera abandonadu** ba Estadu, bazea ba Artigu 142 KA paragraf 2, karta (a).

4. Sasan Na'in Rekupera Sasan Abandonadu

Relasiona ho Kódiku Alfândega, Artigu 273 (provizaun espesial kona-ba sasan abandonadu) sasan nain/ kostodiantente tenki aplika **iha eskrita** ba Diretor Jeral Autoridade Aduaneiru atu rekupera sasan abandonadu. Ida ne'e direitu legal ne'ebe bele ezerse maski karik avizu atu fa'an fo sai tiha ona durante lelaun publiku, maski sasan sira ne'e retira ona molok ne'e ba lelaun publiku ka espresa abandona ba Estadu.

Karik Alfândega aseita sasan nain nia aplikasaun ba rekuperasaun, sasan, bazea ba submisaun husi importasaun DAU (IM4), sei sujeita ba kobransa Estadu 5% tuir ninia valor, nune'e mos ba kualker impostu, taxa importasaun, no kobransa sira seluk no ka penalidade.

Regra 2: Ema ne'ebe simu lisensa atu sai pesoal ne'ebe Serve no Adekuadu

Ema ne'ebe simu lisensa tenki iha rejistu personal ne'ebe diak iha onestidade, respeito no kumpri ho lei TL, partikularmente ho Alfândega no Lei tributárias, no hatene pozisaun finansial.

Kódiku Alfândega, Artigu 29 fornese katak sei la fo lisensa ba pesoal natural ka legal ne'ebe kondena violasaun ba Kódigu Penál ka Kódigu Alfândega iha relasaun ho importasaun/esportasaun ka violasaun seluk kona-ba lei taxa. Tipikalmente, aplikante tenki anexu **Liberasaun Polisia** nian iha aplikasaun, no mos **Liberasaun Taxa (Sertifikadu Dívida)**.

Adisionalmente, aplikante sira tenki fornese **deklarasaun husi sira nia banku** atu demonstra sira nia viabilidade finansial nu'udar empreza ida.

Regra 3: Bainhira mak Aplika Estatutu Armazen Temporariu no Embalajen Kargo

1. Estatutu

Sasan Importadu, to'o mai husi tasi ka husi meius seluk, tenki rai imidiatamente iha Armazen Temporariu hafoin sira apresenta ba Alfândega. Rekijitu husi apresentasaun ne'e kumpri liu husi submete Relatoriu Chegada eletronicu ba ASYCUDA World (kargo tasi no Kargo Aeru), ka liu husi relatoriu manual ba chegada fiziku husi ne'ebe tama mai husi fronteira (KA Art 139, paragraf 1).

2. Embalajen Kargo

Kargo ne'ebe atu rai iha Armazen Temporariu **bele halo'ot** iha **Full Container Load (FCL)**, ka **iha Less than Container Load (LCL)**, ka dalaruma sasan ne'ebe **bele halo'ot** (longra).

- a) **Kontentor FCL** bele rai iha area luan, ho lutu adekuaudu no seguru bazea ba Regra 5, iha okos.
- b) **Kontentor LCL** tenki la halo'ot (dekonsolidadu) no rai sasan ho seguru, no iha paredi ne'ebe solidu, armazen ne'ebe seguru.
- c) **Loose Kargo/ Kargo Longra**, mak Kualker kargo ida ne'ebe la halo'ot iha kontentor laran.

Regra 4: Enderesu Fiziku, Propriedade, Planu Lokalizaun, Mudansa no Ekipamentu Jeré Kargo

1. Enderesu Fiziku

Ida ne'e mak enderesu fiziku iha ne'ebe sei estabesele no funsiona Armazen Temporariu, inklui numeru estrada ka destinu, distritu, munisipiu, no sidade.

2. Propriedade edifisiu

Aplikante tenki fornese evidencia husi nain ba rai/propriedade iha ne'ebe Armazen Temporariu sei lokaliza.

Bazea ba Artigu 21 husi KA, autorizasaun atu funsiona area ida iha kontrolu Alfândega bele halo deit husi pesoal ne'ebe estabesele iha Timor-Leste ne'ebe sai nain, okupa no funsiona area ida ne'e.

3. Planu Lokalizasaun

Aplikante tenki fornese kopia sertifikadu planu (2) (ho medida la liu A3) proposta fatin rai sasan sira temporariu no esplika detallu sira Hotu-Hotu hanesan tuir mai ne'e:

- a) Area ne'ebe atu hetan lisensa tenki subliña iha MEAN;
- b) Lokalizasaun pontu asesu inklui portaun, odamatan, no asesu ba veikulu.
- c) Lokalizasaun husi area ne'ebe estabesele iha sorin ba funsionariu sira atu hala'o ezaminasaun ba kargo.;
- d) Lokalizasaun fasilidade ba funsionariu Alfândega atu hala'o verifikasaun konformidade inklui, maibe la limita ba, espasu ba eskritoriu, meza, kadeira, no asesu ba rejistu Armazen Temporariu;
- e) Karik proposta area lisensiadu forma deit parte husi rai, parte ka edifisiu, area sira seluk husi sira seluk husi ne'e tenki observa, no
- f) Karik proposta area lisensiadu mak adifisiu tomak ida, tenki observa karakteristiku ne'ebe besik (kompleksu ne'ebe seguru, lutu, estrada publiku, edifisiu sira seluk, etc.).

Nota: Planu lokalizasaun la halo konseitu/esbozu profesionalmente; maibe, karik ita hili atu halo rasik esbozu ba planu lokalizasaun, la utiliza komputador ka liu husi dezeña uza liman iha surat-tahan grafiku, tenki arumadu, lejivel, uza detallu kor Kódigu apropiadu iha leten no razoavel atu eskala. Planu lokalizasaun forma parte importante ida husi lisensa Armazen hanesan ne'ebe uza husi Alfândega atu identifika ninia esbozu/layout fizikal aprovalu no medidas seguransa, no tanba ne'e tenki funsiona.

4. Mudansa ba Esbosu Lisensa Edifisiu, Estrutura ka Kondisaun Autorizadu

- a) Ema ne'ebe simu lisensa **la permiti** atu halo mudansa ba esbosu, estrutura ka kualker komponente fiziku ka elektroniku seluk husi area lisensa aprovalu sira, la ho autorizasaun formal husi Alfândega.
- b) Ema ne'ebe simu lisensa **la permiti** atu involve iha kualker kontratu obrigatoriu ka pratika aranjamentu involve utiliza edifisiu lisensiadu ba armazen husi parte datoluk nia sasan sira, sein hetan autorizasaun antes husi Alfândega sira.
- c) Ba mudansa ruma atu konsidera husi Alfândega, ema ne'ebe simu lisensa **tenki aplika iha eskrita** ba Diretor Nasional Jestaun Konformidade Alfândega (DNJKA), liu husi fornese detallu kompletu husi mudansa proposta hamutuk ho justifikasaun ne'ebe sei afeita termu no kondisaun sira husi sira nia lisensa no katak Alfândega nia kontrolu sei laiha efeitu ba ida ne'e.

5. Jeré Ekipamentu Kargo

Jeré ekipamentu Kargo, hanesan, ekipamentu tetu, muda, no rai sasan nian tenki disponivel iha edifisiu, bazea ba tipu sasan ne'ebe bele rai.

Regra 5: Seguransa Fiziku husi Proposta Edifisiu

Armazen Temporariu tenki seguru no apropriadu ba tipu sasan ne'ebe depositu ba. Ida ne'e inklui:

1. Lutu Perimetru Edifisiu

Ida ne'e mak lutu ne'ebe haleu no limita proposta edificisiu Armazen Temporariu husi edificisiu no/ka estrada seluk.

- a) Tuir prinsipiu jeral, perimetru edificisiu tenki seguru kompletu ho lutu ne'ebe forsa pelu menus 2.5 metru a'as (metru 3 mak adekuadu), tanba atu prevene interferensia no asesu ba sasan iha armazen, maski kontentorizadu ka lae.
- b) Maibe, wainhira sasan hatama ona ka dekonsiladu husi kontentor ida (e.z. sasan kontein karton, kaixa, resipiente ka unidade sira, inklui motorizadas), tenki rai iha edificisiu armazen ne'ebe kompletu taka ho moru solidu no plafon ho asegura asesu ba odamatan;
- c) Veikulu motorizada ba pasajeiru tenki rai iha area ne'ebe taka metin iha armazen. Minimum rekejitu ba fatin taka metin ida ne'e mak lutu arame asegura ho asesu ba odamatan.

Detallu husi tipu lutu perimetru ne'ebe aseitavel ba Alfândega mak iha **ANEXU 1** matadalan ba Aplikasaun no Matadalan Operasaun sira ne'e.

2. Alarma no/ka pesoal seguransa

Alarma no/ka pesoal seguransa tenki funsiona iha edificisiu sira iha tempu tomak (e.z. 24/7). Presija mos Sistema CCTV;

3. Asesibilidade

Edifisiu tenki fasil asesu ba dalan, no lokaliza iha fatin ne'ebe fasilita ba kontrolu Alfândega no ba negosiu

4. Ekipamentu

Ponte pasajen, eskala tetu, ekipamentu muda no hatun, *apropriadu ba atu rai tipu kargo*, tenki disponivel iha edificisiu sira;

Regra 6: Ema ne'ebe Simu Lisensa nia Responsavel

1. Taxa no Impostu Alfândega

Ema ne'ebe Simu Lisensa nia responsavel ba sasan no ba taxa no impostu ruma, bainhira sasan **hahu**:

- a) Diretamente hatun husi meius transportasaun ba area lisensiadu Armazen Temporariu (e.z portu, terminal aeroportu, ka fronteira); ka
- b) Submete pedidu container pass ba ASYCUDA World atu transporta ba facilidade lisensiadu Armazen Temporariu seluk.

Ema ne'ebe simu lisensa nia responsabilidade **remata** bainhira:

- c) Sasan na'in atribui sasan sira tuir rejime Alfândega liu husi DAU, hafoin kompleta sira nia liberasaun, nota sai AW ne'e valida tuir sasan ne'ebe fizikamente sai ona husi edificiu lisensiadu; ka
- d) Nain/ guardador espresa sasan abandona no Alfândega formalmente simu.

2. **Garansia**

Ema ne'e simu lisensa tenki ezejuta garansia ida ho valor estabelese husi Alfândega atu kobre konfiansa ba impostu no taxa ruma ba sasan ne'ebe rai iha nia armazen. Garansia ida ne'e bele liu husi depositu osan ka garansia bankaria.

Valor husi garansia tenki determina husi Alfândega, maibe baibain sei koresponde pelu menus 50% husi impostu no taxa Alfândega relasiona ba sasan sira atu rai ba baze trimestral ida. Garansia bele ajusta husi DG ka iha pedidu ema ne'ebe simu lisensa.

Diretur Jeral bele desidi atu aplika, "mutatis mutandis", provizaun husi KA Art 202, paragraf 4, no **renunsia rekijitu garansia**, wainhira ema ne'ebe simu lisensa mak Governu nia instituisaun administrasaun publika ka sei iha administrasaun estadu direta. Maibe instituisaun hirak ne'e mak sujeita ba submisaun husi Payment Commitment Voucher (voucher de Compromiso de Pagamentu - CPV) ba valor garansia nominal.

3. **Insuransia**

Aplikante bele hili atu iha garantia ba sasan lakon, estragus ka sasan sira hadau iha sira nia konstrusaun. Ida ne'e completamente opsional.

4. **Pesoal seguransa nia minimu abilidade operasaun no kompetensia**

Ema ne'ebe simu lisensa sei nomeia pasoal edificiu ne'ebe demonstra ona esperiensia, abilidade no kompetensia sira atu funsiona edificiu lisensiadu kumpri ho rekijitu Alfândega hotu-hotu. Partikularmente, sei inklui kontrolu sasan no seguransa, prepara no submete relatoriu mensal, funsiona ASYCUDA World no ligasaun ho Alfândega kona-ba baze regular (haré regra 7)

Regra 7: Rejistu no Relatoriu Mensal

- a. Ema ne'ebe simu lisensa mak responsavel atu mantein rejistu ho lolos ba kada tranzasaun ba no sai husi edifisiu, uza gravasaun facilidade husi Manifestu no contains pass iha ASYCUDA World. (bazea ba KA Art 24)
- b. Detallu minimu ba rejistu hirak ne'e tenki defini husi Alfândega, maibe jeralmente tenki ba sira ne'ebe nesesariu atu fasilita kontrolu Alfândega efetivu ba sasan no edifisiu sira. Relatoriu mensal ba sasan persija submete ba Alfândega.

Regra 8: Tenki Asesu ba ASYCUDA World no Asesu Eskritoriu ba Funsionariu Alfândega

1. ASYCUDA World no Ekipamentu Komputador

Ema ne'ebe simu lisensa iha nia edifisiu tenki iha komputadór personal ne'ebé asesu ba ASYCUDA World (AW), printer no asesu internét atu bele hare funsaun Manifestu no Container pass. *(espesifikasaun ba komputador personal no printer ne'ebe nesesariu atu funsiona AW, ne'ebe fornese husi ekipa AW Alfândega).*

2. Asesu eskritoriu ba funsionariu Alfândega

Asesu ba eskritoriu seguru ida, ekipadu ho mobiliariu ne'ebé apropriadu no komputadór ho asesu internét hodi bele asesu ba sistema ASYCUDA World, tenki fornese ba funsionariu Alfândega, wainhira sira prezente iha edifisiu atu halo kontrolu.

Regra 9: Sasan sira ne'ebe Bele Rai iha Area Armazen Temporariu

Tuir regra jeral, sasan importadu barak bele permiti ba edifisiu Armazen Temporariu, maibe sei aplika restrisaun ba sasan balun, inklui sasan ne'ebe mak:

- a. kontrabandu no/ka restrisaun tuir Alfândega ka lejislasaun seluk, ne'ebe bele detein;
- b. fo perigu ba ema ka ambiente, ne'ebe presija atu rai iha fatin especial;
- c. fasil atu lakan, ho esepasaun husi produktu petroliu ne'ebe presija rai iha fatin especial;
- d. veneno, se karik sira rai iha fatin izoladu especial no area ne'ebe xave metin.

Regra 10: Atividade ne'ebe Permitti iha area Armazen Temporariu

Nu'udar prinsipiu jeral, enkuantu iha Armazen Temporariu, sasan sei la modifika, se wainhira selu tiha ona taxa no impostu hotu-hotu, ka aprova alterasaun husi Alfândega.

Sasan sei la halo'ot fila fali wainhira iha Armazen Temporariu, ezeptu ho aprovasaun anterior husi funsionariu propriu Alfândega, no iha kondisaun balun.

Operasaun sira tuir mai mak jeralmente permiti iha Armazen Temporariu:

- a) Armazen;
- b) Ezaminasaun sasan husi Alfândega
- c) Muda/hada sasan sira iha edifisiu autorizadu;
- d) La halo'ot /dekonsolidasaun ba kontentor LCL;
- e) Sura, sukat, tetu
- f) Foti amostra;
- g) Remontajen uitoan ba sasan ne'ebe desmontadu atu transporta.
- h) Transfere ba edifisiu lisensiadu Armazen Temporariu, ho aprovasaun anterior husi Alfândega no iha loron limitadu 30 loron servisu nian.

Regra 11: Ema ne'ebe simu lisensa nia Padraun Prosedimentu Operasaun (PPO)

Aplikante tenki iha dokumentasaun PPO interna ba operasaun sira ne'ebe sei lokaliza iha edifisiu lisensiadu Armazen Temporariu. Dokumentu sira ne'e sei presija atu bele disponivel ba pedidu husi Alfândega.

Nu'udar parte ida husi avaliasaun Alfândega ba ita nia aplikasaun ita tenki indika karik ita dezenvolve ona PPO ba ita nia proposta operasaun.

Regra 12: Movimentu Sasan sira entre Alfândega nia Area Kontrolu sira

1. Prinsipiu Jeral

Labele muda sasan husi area lisensiadu Armazen Temporariu, ka tipu area kontrolu Alfândega seluk, ***Sein hetan autorizasaun antes husi Alfândega***. Autorizasaun ida ne'e tenki ba deit meius elektroniku liu husi ASYCUDA World *container pass*.

2. Transfere husi Armazen Temporariu lisensiadu ba area Armazen Temporariu seluk

Kualker transferensia sasan ka kontentor sira husi area lisensiadu Armazen Temporariu ida ba area lisensiadu Armazen Temporariu seluk, ba dala uluk, tenki aprova husi Alfândega no ezekuta liu husi meius ASYCUDA World *container pass*. *Container pass* ida ne'e tenki valida iha AW iha pontu sai nian no mos iha pontu simu nian.

Regra 13. Durasaun Lisensa (Tinan 2) – Renova no La Renova

1. Diretor Jeral estabelese kondisaun adisional

Bazea ba Artigu 22 Kódigu Alfândega, Diretor Jeral Autoridade Aduaneiru estabelese kondisaun adisional, ka restrisaun nesesariu sira atu funsiona edifisiu ka Armazen Temporariu Lisensiadu.

2. Durasaun Lisensa mak tinan rua

Diretur Jeral determina ona nu'udar kondisaun katak kualker lisensa atu funsiona edifisiu ka Armazen Temporariu sei iha durasaun **tinan (2) tuir kalendariu tinan nian**, hahu husi data fo sai lisensa husi Autoridade Aduaneiru.

3. Ema ne'ebe Simu Lisensa mak Responsavel atu Aplika ba Renovasaun

Ema ne'ebe simu lisensa tenki responsavel formalmente aplika **renovasaun** husi lisensa Armazen Temporariu ba Alfândega, **pelu menus fulan ida (1) tuir kalendariu fulan nian**, molok data expirasaun husi lisensa.

4. Obrigasaun atu informa Alfândega ba Lisensa ne'ebe La-Renovasaun

Karik ema ne'ebe simu lisensa la intende atu renova lisensa Armazen Temporariu, nia **tenki informa ba Alfândega ho eskrita** kona-ba ida ne'e, pelu menus fulan rua (2) tuir kalendariu fulan nian molok data lisensa expira. Dalaruma ema ne'ebe simu lisensa tenki hasai sasan sira hotu husi Armazen Temporariu molok data expirasaun lisensa.

15. Diretor Jeral nia Aprovasaun, Diretiva no Dizeminasan

Bazea ba Artigu 59 (1c) husi Dekretu Lei 9/2017 ne'ebe permite DJ atu: *“aprova regra/ka instrusaun administrativa nesesariu ba operasaun husi Autoridade Aduaneiru, inklui aplikasaun husi lejislasaun Alfândega”*, hau iha ne'e:

- a) **Aprova** Padraun Prosedimentu Operasionál (PPO) ida ne'e koñese nu'udar, “Regra Lisensiamentu no Operasaun ba area Armazen Temporariu iha Kontrolu Alfândega nian - 2019”;
- b) **Direta** katak PPO ida ne'e komunika ona ba Funsionariu AA relevante hotu-hotu, no funsionariu AA hotu-hotu atu implementa, aplika no reforsa parte hotu-hotu husi PPO ida ne'e ne'ebe deskreve ona;
- c) **Direta**, katak PPO ida ne'e sei tama iha vigor iha data asina iha okos.

Asina iha 04 loron 12 2019

.....
Jose Abilio

Diretur Jeral

Autoridade Aduaneiru Timor-Leste

(*karimbu ofisial Alfândega*)

16. Rejistu Alterasaun PPO

Data Aprovasaun PPO Orijinal	Numeru Versaun	Naran Kriador
	V.1 (Versaun ida)	USAID-CRP

16.1 Alterasaun

Data Aprovasaun PPO husi DJ	Numeru Versaun	Naran Kriador	Naran Revizor

IKUS HUSI PPO

LISTA HUSI ANEXU SIRA

- ANEXU 1: Formulariu Aplikasaun ba Lisensa ka Renovasaun Lisensa
- ANEXU 2: Aplikante nia Lista Verifikasaun Auto-Avaliasaun Konformidade
- ANEXU 3: Evaluasaun Alfândega–Aplikasaun Avaliasaun Lista Verifikasaun
- ANEXU 4: Ezemplu husi Lutu Perimetru ne'ebe Aseitavel no La Aseitavel

ANEXU 1 Aplikasaun Lisensa Armazen Temporariu ka Renovasaun Lisensa

<p>AUTORIDADE ADUANEIRU</p> 	<p>APLIKASAUN LISENSA KA RENOVASAUN LISENSA BA AREA ARMAZEN TEMPORARIU IHA KONTROLU ALFÂNDEGA</p> <p>Kódigu Alfândega DL 14/2017 Artigu 20 to'o 29, 138, 139.</p> <p>Submete ba Diretor Nasionál Jestaun Konformidade Alfândega, Dili</p>										
1. PARTE A: APLIKANTE NIA IDENTIFIKASAUN NO DETALLU KONTAKTU											
2. Naran Aplikante: (Empreza ka Individual) – Anexu kopia husi Passaporte ka Kartaun Identifikasaun Nasionál											
3. Designasaun:	4. Nr Rejistrasaun Negosiu:										
5. Nr Identifikasaun Taxa:	6. Nr Sertifikadu taxa Liberasaun (Dividas):										
7. Enderesu Postal:											
8. Numeru Telefone (obligatoriu):	9. Numeru Fax:										
	10. Enderesu Email (obligatoriu):										
11. Depois oras ida naran kontaktu no pozisaun											
12. Membru empreza no pesoál ne'ebe partisipa iha jestaun ka kontrolu Armazén:											
<table border="1" style="width: 100%; border-collapse: collapse;"> <tr> <td style="width: 50%;">Naran:</td> <td style="width: 50%;">Pozisaun:</td> </tr> <tr> <td>Naran:</td> <td>Pozisaun:</td> </tr> <tr> <td>Naran:</td> <td>Pozisaun:</td> </tr> <tr> <td>Naran:</td> <td>Pozisaun:</td> </tr> <tr> <td>Naran:</td> <td>Pozisaun:</td> </tr> </table>		Naran:	Pozisaun:	Naran:	Pozisaun:	Naran:	Pozisaun:	Naran:	Pozisaun:	Naran:	Pozisaun:
Naran:	Pozisaun:										
Naran:	Pozisaun:										
Naran:	Pozisaun:										
Naran:	Pozisaun:										
Naran:	Pozisaun:										
13. PARTE B: APLIKANTE NE'EBE ADEKUADU MAK EMA NE'EBE SIMU LISENSA											
14. Favor responde pergunta sira tuir mai ne'e liu husi fo marka LOS ka LAE iha kaixa relevante okos ne'e:											
<p>a) Karik ita hetan ona kondensasaun ba ofensa kriminal iha Timor-Leste: LOS <input type="checkbox"/> LAE <input type="checkbox"/></p> <p>b) Karik ita hetan ona kondensasaun ba violasaun husi lei taxa iha Timor-Leste: LOS <input type="checkbox"/> LAE <input type="checkbox"/></p> <p>c) Karik ita hetan ona kondensasaun ba infrasaun Alfândega iha Timor-Leste: LOS <input type="checkbox"/> LAE <input type="checkbox"/></p>											
15. karik ita responde LOS ba pergunta sira iha 12-a), b), ka c) iha leten, favour fo detallu sira iha espasu iha okos ne.											

Nota: (a) Karik ita responde ba pergunta sira iha numeru 12 iha leten mak falsu ka lalos, ita imidietamente **diskualifika** husi responsavel ba Lisensa ba edifisiu Armazen Temporariu;. (b) ita tenki anexu ita nia aplikasaun atual **Sertifikadu Liberasaun husi PNTL**.

16. Esperiensia anterior:

Karik aplikante ka kualker pesoál ne'ebe nomeia ba pozisaun jestaun ka kontrolu, iha experensia anterior iha operasaun Armazen Temporariu? **LOS** **LAE** karik, **LOS**, favor fornese esbosu badak ida:

17. PARTE C: NARAN EDIFISIU, ENDERESU, PROPRIEDADE

18. Naran proposta ka edifisiu atual (e.z "Termu Rai Sasan 1/ Trade Term Store 1" - karakteristiku masimu 20):

19. Edifisiu nia enderesu Fiziku. (Naran estrada, numeru, distritu no sidade):

20. Propriedade Edifisiu. (Favor marka ho didiak iha kaixa okos ne'e);

- Hau/ ami mak na'in ba edifisiu (Anexu Kopia Sertifikadu husi Titulu ka Arendamentu)
- Hau/ ami la'os na'in ba edifisiu.

21. PARTE D: PLANU LOKALIZASAUN, SEGURANSA NO EKIPAMENTU JERÉ KARGO

22. Planu konstrusaun Edifisiu

a) Lutu Baliza – Deskreve iha detallu material lutu halo husi, no oinsa sira prevene interferensia/ intrusaun no atinji minimum a'as metru 2.5, presija (a'as metru rua ho balun). Ita bele anexu imajen no planu sira.

b) Planu husi konstrusaun diferente iha Proposta Edifisiu. – Aplikante tenki fornese kopia sertifikadu husi planu proposta edifisiu rai sasan temporariu subliña iha MEAN ba area sira hotu atu hetan lisensa; pontu asesu; area ba eskritoriu Alfândega, fatin ba verifikasaun konformidade (Haré detallu kompletu iha Regra Komersiu);

Aplikante nia Komentari (karik iha)

23. Seguransa ba Edifisiu

a) Karik ita rekruta empreza atu fornese seguransa 24/7? **LOS** **LAE** (karik **LOS** fo detallu iha okos)

b) Karik ita iha seguransa kamera CCTV? okos)	LOS LAE <input type="checkbox"/> (karik LOS fo detallu iha okos)

20. **Ekipamentu Jeré Kargo**

a) Karik ita iha ekipamentu jeré kargo ruma? okos)	LOS <input type="checkbox"/> LAE <input type="checkbox"/> (karik LOS fo detallu iha okos)

24. **PARTE E: TIPO KARGO, ATIVIDADE, PPO, KONEKSAUN ASYCUDA, GARANSIA**

21. **Tipu Kargo ba aplikasaun ida ne'e** ba Armazen Temporariu (*marka kaixa relevante iha okos*):

Full Container Load (FCL): Less Than a Container Load (LCL): Loose Cargo:

(Deskreve.....)

22. **Atividade sira ne'ebe espera iha Armazen Temporariu:** *Indika atividade sira ita sujere atu hala'o tenki aprova uluk ita nia aplikasaun.*

1.
2.
3.
4.
5.
6.
7.
8.

23. **Padraun Prosedimentu Operasionál (PPO):** *Karik ita iha dokumentasaun PPO iha fatin ne'ebe mak disponivel ba Alfândega tuir pedidu?*

LOS **LAE** *karik **LOS**, fo detallu iha okos*

24. **Koneksaun ba Sistema Alfândega (ASYCUDA World):** Karik agora dadaun ita iha koneksaun ba ASYCUDA World?

LOS LAE Karik LOS, fo detallu iha okos

25. **Detallu husi Garansia Banku:** Bele garansia banku atual ka porposta. No mos hare rekejitu garansia iha Regra Negosiu):

25. PARTE F: ANEXU DOKUMENTU SIRA

26. **Lista Verifikasaun husi Dokumentu Anexu sira ba Aplikasaun ida ne'e** (Lista verifikasaun ida ne'e ba aplikante atu verifika katak nia anexu ona dokumentu relevante hotu-hotu ne'ebe presija atu prosesa aplikasaun ida ne'e. Kopia husi dokumentu validu aseita)

- | | |
|---|--|
| <ul style="list-style-type: none"> <input type="checkbox"/> Aplikante nia Passaporte ka kartaun identidade <input type="checkbox"/> Estrutura Empreza no Artigu husi Asosiasaun <input type="checkbox"/> Rejistrasaun Negosiu <input type="checkbox"/> Taxa Identifikasaun (TIN) <input type="checkbox"/> Prazu Taxa Liberasaun (Dividas) <input type="checkbox"/> Sertifikadu Liberasaun husi Polisia (PNTL) <input type="checkbox"/> Kopia titulu Propriedade ka edifisiu Arrendamentu <input type="checkbox"/> Kompleta planu ba area/ konstrusaun atu hetan lisensa | <ul style="list-style-type: none"> <input type="checkbox"/> Planu lutu baliza no imajen <input type="checkbox"/> Kontratu ho empreza seguransa (karik iha) <input type="checkbox"/> Deskripsaun tekniku kompletu husi sistema CCTV <input type="checkbox"/> Padraun Prosedimentu Operasionál (PPO) <input type="checkbox"/> ID uzuariu ASYCUDA World (karik ita iha ida) <input type="checkbox"/> Kopia Garansia Banku (karik aplikavel) <input type="checkbox"/> Dokumentu sira seluk (deskreve) |
|---|--|

26. PARTE G: APLIKANTE NIA DEKLARASAUN, ASINATURA NO DATA

27. **Aplikante nia Deklarasaun**

- a) Liu husi asina no data formatu ida ne'e iha kaixa 28 no 29 iha okos, hau/ita deklara katak informasaun hotu-hotu ne'ebe fornese ona iha ne'e no kualker apoiu material adisional husi saida deit, modelu ka formatu fornese husi hau/ita, tuir hau/ami nia koñesmentu, los no ezatu.
- b) Hau/ita komprende katak karik fornese informasaun falsu, la los iha aplikasaun ne'e no/ka apoiu material bele rezulta ba aplikasaun ida ne'e rejeita husi Alfândega

28. Asinatura, naran no pozisaun:

29. Data:

27. UTILIZA DEIT HUSI ALFÂNDEGA

A. RESIBU APLIKASAUN

Data simu Aplikasaun:	Naran no Asinatura husi Sekretariu DNJKA ne'ebe simu	Numeru Referensia NDO:	
Ba DNJKA ba nominasaun husi Funzionariu Avaliasaun	Funzionariu Avaliasaun Nominadu:	Naran:	Funzionariu Avaliasaun Resibu
		Data:	Data:
			Asinatura:

B. AVALIASAUN APLIKASAUN

a) **Verifikasaun Dokumentariu**

Karik aplikasaun no apoiu dokumentasaun sira kompletu no ezatu? **LOS** **LAE** karik **LAE**, fo detallu iha okos

(Karik nesesariu, kontaktu aplikante atu hetan informasaun adisional no/ka dokumentu ne'ebe falta)

b) **Vizita Kampu:**

Karik rezultadu husi Visita Kampu ne'e satisfatoriu? **LOS** **LAE** Fo detallu iha okos karik **LOS** ka **LAE**

(Karik nesesariu, kontaktu aplikante atu hetan informasaun adisional no/ka dokumentu ne'ebe falta, karik espasu la sufisiente, anexu pajina adisional)

C. REKOMENDASAUN HUSI AVALIADOR

29. **Karik kumpri rekijitu sira atu garantia Lisensa Armazen Temporariu?**

LOS kumpri rekijitu sira.

LAE **la** kumpri rekijitu sira. *(Fo detallu iha okos)*

*Detallu husi rekejitu ne'ebe **la** kumpri:*

30. **Garante/ rezeita Aplikasaun**

Hau rekomenda lisensa: **ASEITA** **REZEITA** *(Karik rezeita fo detallu iha okos)*

31. **Naran Avaliador, Asinatura no Data**

Naran:

Asinatura:

Data:

C. DIRETUR NASIONÁL JESTAUN KONFORMIDADE ALFÂNDEGA APROVA / REZEITA

32. **Bazea ba rekomendasaun husi Avaliador Alfândega husi ne'e hau:**

- Aprova aseitasaun Lisensa Armazen Temporariu ba periodu tinan rua (2), hahu husi data aprovasaun ida ne'e.** Aprovasaun ida ne'e sujeita ba kualker kondisaun espesial ne'ebe estabelese iha anexu "Kondisaun Espesial"
- Rezeita aseitasaun Lisensa Armazen Temporariu.** (Haré razaun iha okos)

Razaun rezeita:

Ivo Manuel da ressurreicao F.

Gomes

Diretur Nasional Jestaun

Konformidade Alfândega

Asinatura no karimbu:

Data:

D. INFORMA APLIKANTE KONA-BA RESULTADU

Sekertariu DNJKA:

Atu informa Aplikante kona-ba

Resultadu Aplikasaun

Informa aplikante:

- liu husi email ba
(naran) _____
- liu husi telephone ba
(naran) _____
- Liu husi postu ba
(enderesu) _____

Data:

Data:

ANEXU 2. Aplikante nia Auto-avaliasaun Lista Verifikasaun Konformidade

<p>AUTORIDADE ADUANEIRU</p> 	<p>REGRA LISENSIAMENTU NO OPERASAUN BA ARMAZEN TEMPORARIU IHA AREA KONTROLU ALFÂNDEGA NIAN</p> <p>APLIKANTE NIA AUTO-AVALIASAUN</p>
---	---

Importante: Auto-Avaliasaun lista verifikasaun ida ne'e fornese atu gia aplikante sira iha prosesu lisensiamentu no regra operasaun, no atu atinji komprensaun ida kona-ba oinsa sira nia aplikasaun avalia husi Alfândega. Ida ne'e tenki kompleta husi aplikante ka liu husi ninia representantivu ne'ebe responsavel.

Ida ne'e rekomenda tebes katak ita hala'o auto-avaliasaun no anexu ida ne'e ba ita nia Aplikasaun.

Naran Armazen _____ /Kodigu _____ /Data ____ / _____ /

Naran Pesoad ne'ebe Halo Auto-Avaliasaun: _____

SEKSAUN 1: DOKUMENTARIU AUTO-AVALIASAUN

Nr	KONDISAUN	Kumpri		Razaun LA kumpri ka Observasaun
		LOS	LAE	
1.	Formulariu aplikasaun, husi Parte A to'o Parte G kompleta ona no tenki asina husi aplikante.			
2.	Anexu dokumentu apoiu aplikavel hotu-hotu, ne'ebe espesifika iha formulariu Aplikasaun no iha Regra lisensiamentu no operasaun.			
3.	Kopia anexu dokumentu ne'ebe mak lijivel no informasaun hotu-hotu ne'ebe mak atual iha tempu submete Aplikasaun.			

SEKSAUN 2: AUTO-AVALIASAUN BA KONFORMIDADE HO REGRA LISENSIAMENTU NO OPERASAUN RELEVANTE

Nr Regra	KONDISAUN	Kumpri		Razaun LA kumpri ka Observasaun
		LOS	LAE	
Regra 1.	Kontrolu Alfândega, Periodu Armazen, Abandonadu no Sasan Nain halo Rekuperasaun			
	<p>1. Kontrolu Alfândega. Ema ne'ebe simu lisensa no jestor edifisiu konsiente ba rekejitus atu fornese asesu ba proposta edifisiu ba funsionariu Alfândega iha kualker tempu ne'ebe razoavel sein avizu antes.</p>			
	<p>2. Periodu Armazen Temporariu</p> <p>a) Karik aplikante aplika atu renova Lisensa, nia tenki fornese lista (sura numeru sasan) husi kualker sasan iha vinkulu ne'ebe liu ona loron tolu nulu (30) ka rua nulu (20) loron servisu nian durante periodu armazen?</p>			
	<p>b) Aplikante komprende katak periodu Armazen Temporariu labele estende?</p>			
	<p>1. Abandonadu Sasan Na'in/depozitoriu ba sasan sira ne'ebe iha Armazen Temporariu komprende katak nia tenki hatama sasan sira ne'e ba konsumu uma nian (DAU IM4) ka espresa atu abandona sasan, molak periodu armazen legal remata, se lae sasan sei konsidera abandonadu.</p>			
	<p>2. Sasan Na'in halo Rekuperasaun ba Sasan Abandonadu</p> <p>a) Sasan Na'in/ depozitoriu komprende katak atu rekupera sasan abandonadu, nia tenki aplika karta eskrita ba Diretur Jeral Alfândega</p>			
	<p>b) Sasan Na'in/ depozitoriu komprende katak rekopera sasan abandonadu sujeita ba kustu adisional Estadu husi 5% ba valor Alfândega nian, aumenta tan ho impostu, taxa no/ka penalidade</p>			

	ruma ne'ebe bele aplikavel (KA Art 273, Paragrafu 2).			
Regra 2	Ema ne'ebe simu lisensa mak pesoal ne'ebe Serve no Adekuadu			
	a) Aplikante tenki iha rejistu personal ne'ebe diak iha onestidade, respeito no kumpri ho lei TL, partikularmente ho Alfândega no Lei tributárias, no hatene pozisaun finansial;			
	b) Aplikante tenki ema ne'ebe estabelese ka hela iha Timor-Leste ne'ebe bele fornese taxa adekuadu no garansia finansial ba Alfândega atu funciona Armazen Temporariu;			
	c) Aplikante bele fornese evidencia ekonomiku nesesariu ba tipu armazen ida ne'e;			
	d) Aplikante bele fornese empreza nia deklarasaun finanseiru privadu, inklui deklarasaun banku ba fulan 6 ikus nian			
Regra 3	Wainhira Aplika Estatutu Armazen Temporariu no Embalajen Kargo.			
	1. Estatutu Aplikante komprende katak estatutu Armazen Temporariu ba deit sasan importadu ne'ebe mak apresenta ba Alfândega imidiatamente hafoin to'o mai husi tasi, aeru ka fronteira.			
	2. Embalajen Kargo Indika oinsa kargo ne'ebe ita hakarak atu simu iha Armazen Temporariu, inklui detallu badak husi area ne'ebe atu rai ba:			
	a) Kontentor FCL			
	b) Kontentor LCL			
	c) Loose kargo			
Regra 4	Enderesu Fiziku, Propriedade, Planu Lokalizaun, Mudansa no Ekipamentu Jeré Kargo			
	1. Enderesu Fiziku Aplikante fornese enderesu iha ne'ebe sei estabelese no funciona Armazen			

	Temporariu, inklui numeru estrada ka destinu, distritu, munisipiu, no sidade.			
	2. Propriedade Aplikante tenki fornese evidensia husi nain ba rai/propriedade iha ne'ebe armazen sei lokaliza Armazen Temporariu (Kopia Titulu Propriedade).			
	3. Planu Lokalizasaun Aplikante tenki fornese kopia sertifikadu 2 husi proposta planu edifisiu (medida maximu A3) subliña detallu HOTU-HOTU tuir mai.			
	a) Area ne'ebe atu hetan lisensa tenki subliña MEAN.			
	b) Lokalizaun pontu asesu inklui portaun, odamatan, no asesu ba veikulu.			
	c) Lokalizaun husi area apropriadu ne'ebe estabelese iha sorin ba funsionariu sira atu hala'o <u>ezaminasaun ba kargo</u> .			
	d) Lokalizaun fasilidade ba funsionariu Alfândega atu hala'o verifikasaun konformidade inklui, maibe la limita ba, espasu ba eskritoriu, meza, kadeira, no asesu ba rejistu Armazen Temporariu.			
	e) Karik proposta area licensiada forma deit parte husi rai, parte ka edifisiu, area sira seluk husi edifisiu no ema ne'ebe aluga tenki observa,			
	f) Karik proposta area licensiada mak edifisiu tomak ida, tenki observa karakteristiku ne'ebe besik (komplexu ne'ebe seguru, lutu, estrada publiku, edifisiu sira seluk, etc.).			
	4. Mudansa ba Esbosu Edifisiu Licensiada, Estrutura ka Kondisaun Autorizadu			
	a) Aplikante komprende katak ema ne'ebe simu lisensa la permiti atu halo mudansa ba esbosu, estrutura ka kualker komponente fiziku ka elektroniku seluk husi <u>area lisensa aprova sira</u> , la ho autorizasaun formal husi Alfândega.			

	<p>b) Aplikante komprende katak Ema ne'ebe simu lisensa la permiti atu <u>involve iha kualker kontratu obrigatoriu ka pratika aranjamentu</u> involve utiliza edifisiu lisensiadu ba armazen husi parte datoluk nia sasan sira, sein hetan autorizasaun antes_husi Alfândega.</p>			
	<p>c) Aplikante komprende katak ba Alfândega atu konsidera mudansa ruma ba edifisiu, ema ne'ebe simu lisensa tenki aplika iha eskrita ba Diretor Nasional Jestaun Konformidade Alfândega (DNJKA), liu husi fornese detallu kompletu husi mudansa proposta hamutuk ho justifikasaun ne'ebe sei afeita termu no kondisaun sira husi sira nia lisensa no katak Alfândega nia kontrolu sei laiha efeitu ba ida ne'e.</p>			
	<p>5. Ekipamentu Jeré Kargo Ekipamentu jeré kargo, hanesan, ekipamentu tetu, muda, no rai sasan nian tenki disponivel iha edifisiu, bazea ba tipu sasan ne'ebe mak atu bele rai.</p>			
Regra 5	Seguransa Fiziku husi Proposta Edifisiu			
	<p>1. Edifisiu nia Lutu Perimetru</p> <p>a) Karik forsa pelu menus 2.5 metru a'as atu asegura sasan no prevene intrusaun (metru 3 mak adekuadu);</p>			
	<p>b) Sasan ne'ebe la halo'ot/ dekonsiladu ne'ebe bele kontein iha karton, kaixa, resipiente ka unidade sira, (inklui motorizadas), sei rai iha edifisiu armazen ne'ebe kompletu taka ho moru solidu no plafon ho asegura asesu ba odamatan;</p>			
	<p>c) Veikulu motorizada ba pasajeiru bele rai iha area ne'ebe taka metin iha edifisiu Armazen Temporariu. Minimum rekijitu ba fatin taka metin ida ne'e mak lutu arame asegura ho asesu ba odamatan.</p>			

	<p>2. Alarma no /ka Pesoál Seguransa Funsiona iha edifisiu sira kada tempu tomak (e.z. 24/7). Presija mos Sistema CCTV (fo detallu);</p>			
	<p>3. Asesibilidade Edifisiu tenki fasil asesu ba dalan, no lokaliza iha fatin ne'ebe fasilita ba kontrolu Alfândega no mos ba negosiu.</p>			
Regra 6	Ena ne'ebe Simu Lisensa nia Responsabilidade			
	<p>1. Responsabilidade ba Sasan no Taxa Aplikante rekoñese katak responsabilidade ba sasan no ba taxa ruma, hahu bainhira:</p>			
	a) sasan direktamente hatun husi meius transportasaun ba area lisensiadu Armazen Temporariu (e.z portu, terminal aeroportu, ka fronteira); ka			
	b) submete pedidu container pass iha ASYCUDA World (AW) atu transporta ba facilidade lisensiadu Armazen Temporariu.			
	<p>Aplikante rekoñese katak responsabilidade ba sasan no taxa ruma remata bainhira:</p>			
	c) sasan na'in atribui sasan sira tuir rejime Alfândega liu husi DAU, hafoin kompleta sira nia liberasaun, Nota Sai AW ne'e valida tuir sasan ne'ebe fizikalmente sai ona husi edifisiu lisensiadu; ka			
	d) sasan nain/ kustodian espresa sasan abandona no formalmente simu husi Alfândega			
	<p>2. Garansia</p>			
	a) Aplikante sei bele atu ezekuta garansia ida pelu menus 50% husi taxa no impostu Alfândega relasiona ba sasan atu rai iha fatin temporariu. Garansia ida ne'e (KA Art 23 no Art 202, parag 1) bele liu husi depositu osan ka garansia bankaria.			
	b) <i>Ba institusiaun GoTL deit.</i> karik aplikante ba lisensa mak institusaun governu, Diretor Jeral hapara sujeita			

	ba provizaun husi <i>Compromisio do Pagamento Voucher</i> (CPV).			
	<p>3. Insuransia Aplikante bele hili kona-ba insuransia ba sasan sira lakon, estragus, ka hadau, bazea ba sira nia garantia konstrusaun, esplika detallu sira kona-ba kualker garantia ne'ebe ita iha.</p>			
	<p>4. Guardador edifisiu nia minimu abilidade operasaun no kompetensia Ema ne'ebe simu lisensa iha "guardador edifisiu" pasoal ida ne'ebe iha esperensia, abilidade no kompetensia atu funsiona edifisiu lisensiadu kumpri ho rekijitu Alfândega hotu-hotu. Partikularmente, sei inklui kontrolu sasan no seguransa, prepara no submete relatoriu mensal, funsiona ASYCUDA World no ligasaun ho Alfândega kona-ba baze regular (haré regra 7)</p>			
Regra 7	Rejistu no Relatoriu Mensal			
	a) Aplikante rekoñese katak nia mak responsavel atu matein rejistu ho lolos ba kada tranzasaun tama no sai husi Armazen Temporariu, <i>utiliza Manifestu no container pass iha ASYCUDA World.</i>			
	b) Aplikante rekoñese katak nia tenki submete ba Alfândega relatoriu sasan iha semana dahuluk kada fulan ba fulan anterior.			
Regra 8	Tenki Iha Asesu ba ASYCUDA World no Asesu Eskritoriu ba Funsionariu Alfândega			
	<p>1. ASYCUDA World no Ekipamentu Komputador Karik aprova ona, mak aplikante tenki iha komputadór personal modelu foun ne'ebé asesu ba ASYCUDA World (AW), printer no asesu internét atu bele hare funsaun Manifestu no Container pass.</p>			
	<p>2. Asesu eskritoriu ba funsionariu Alfândega Asesu ba eskritoriu seguru ida, ekipadu ho mobiliariu ne'ebé apropriadu no komputadór ho asesu internét hodi bele asesu ba sistema ASYCUDA World, tenki</p>			

	fornese ba funsionariu Alfândega, wainhira sira prezente iha edifisiu atu halo kontrolu.			
Regra 9	Sasan ne'ebe Bele Rai iha Area Aramzen Temportariu			
	Tuir regra jeral <u>sasan importadu barak bele permiti</u> ba Armazen Temporariu, maibe sei aplika restrisaun ba sasan balun. Indika karik ita hakarak atu rai sasan sira tuir mai:			
	a) sasan proividu no/ka restrisaun tuir lejislasaun Alfândega ka lejislasaun seluk, ne'ebe bele hetan detensaun;			
	b) sasan ne'ebe fo perigu ba ema ka ambiente, ne'be presija atu rai iha fatin espesial ;			
	c) sasan fasil atu lakan, ho esepasaun husi produktu petroliu ne'ebe presija rai iha fatin espesial;			
	d) sasan iha veneno, se karik sira rai iha fatin izoladu espesial no area ne'ebe xave metin			
Regra 10	Atividade ne'ebe Permitti iha area Armazen Temporariu			
	Indika katak karik operasaun ne'ebe ita hakarak atu dezempeña iha area Armazen Temporariu ne'ebe mak inklui sira ne'ebe deskreve iha karta a) to'o h) iha okos:			
	a) Armazen;			
	b) Ezaminasaun sasan husi Alfândega			
	c) Muda/hada sasan sira iha edifisiu autorizadu			
	d) La halo'ot/dekonsolidasaun ba kontentor LCL;			
	e) Sura, sukat, tetu			
	f) Foti amostra			
	g) Remontajen ba sasan ki'ik ne'ebe desmontadu atu transporta.			
	h) Transfere ba edifisiu licenciadu Armazen Temporariu seluk, ho aprovasaun anterior husi Alfândega no iha lora limitadu 30 lora servisu nian.			

Regra 11	Ena ne'ebe simu lisensa nia Padraun Prosedimentu Operasaun (PPO)			
	Aplikante komprende katak nia presija atu iha dokumentasaun PPO ba operasaun sira ne'ebe sei lokaliza iha Armazen Temporariu. (fo detallu)			
Regra 12	Movimentu Sasan entre Area Kontrolu Alfândega			
	<p>1. Prinsipiu Jeral Aplikante komprende katak lalele muda sasan husi area lisensiadu Armazen Temporariu ida ba area lisensiadu Armazen Temporariu, ka tipu area kontrolu Alfândega seluk, sein hetan autorizasaun antes husi Alfândega.</p>			
	<p>2. Transfere husi area Armazen Temporariu lisensiadu ba area Armazen Temporariu seluk Aplikante komprende katak kualker transferensia sasan ka kontentor, husi area lisensiadu Armazen Temporariu ida ba area lisensiadu Armazen Temporariu seluk, ba dala uluk, tenki aprova husi Alfândega no ezejuta liu husi meius container pass ASYCUDA World. Container pass ida ne'e tenki valida iha AW iha pontu sai no mos iha pontu tama, iha area simu.</p>			
Regra 13	Durasaun Lisensa (Tinan 2) – Renova no La Renova			
	<p>1. Diretor Jeral estabesele kondisaun adisional Aplikante komprende katak bazea ba Kódigu Alfândega Artigu 22, Diretor Jeral Autoridade Aduaneiru estabesele <u>kondisaun adisional</u>, ka <u>restrisaun ruma</u> nesesariu atu funsiona edifisiu ka Armazen Temporariu.</p>			
	<p>2. Durasaun Lisensa mak tinan rua Aplikante komprende katak Diretor Jeral determina ona <u>nu'udar kondisaun</u> katak kualker lisensa atu funsiona edifisiu ka Armazen Temporariu sei iha durasaun tinan (2) tuir kalendariu tinan nian, hahu husi</p>			

	data fo sai lisensa husi Autoridade Aduaneiru.			
	3. Ema ne'ebe Simu Lisensa mak Responsavel atu Aplika ba Renovasaun Aplikante komprende katak ema ne'ebe simu lisensa mak responsavel atu aplika formalmente ba renovasaun lisensa Armazen Temporariu ba Alfândega, pelu menus fulan ida (1) tuir kalendaru fulan nian, molok data expirasaun husi lisensa.			
	4. Obrigasaun atu informa Alfândega ba Lisensa La-Renovasaun Aplikante komprende katak karik ema ne'ebe simu lisensa lakoi atu renova lisensa Armazen Temporariu, nia tenki informa ba Alfândega ho eskrita kona-ba ida ne'e, pelu menus fulan rua (2) tuir kalendaru fulan nian molok data lisensa espira/remata. Dalaruma ema ne'ebe simu lisensa tenki libera sasan sira husi Armazen Temporariu molok lisensa expira/remata.			

ANEXU 3 Avaliasaun Alfândega - Aplikasaun Avaliasaun Lista Verifikasaun

<p>AUTORIDADE ADUANEIRU</p> 	<p>REGRA LISENSIAMENTU NO OPERASAUN IHA AREA ARMAZEN TEMPORARIU IHA AREA KONTROLU ALFÂNDEGA NIAN</p> <p>AVALIASAUN LISTA VERIFIKASAUN ALFÂNDEGA</p>
--	---

Importante: Funsionariu Alfândega hala'o Avaliasaun konformidade ba Regra Lisensiamentu no Operasaun Entrepustu, tenki ezamina Aplikante nia Auto-Avaliasaun ne'ebe mak apresenta hamutuk ho Aplikasaun no revé karik nia resposta bazeia regra.

SEKSAUN 1: AVALIASAUN DOKUMENTARIU				
Nr	KONDISAUN	Kumpri		Razaun LA kumpri ka Observasaun
		LOS	LAE	
1.	Formulariu aplikasaun, husi Parte A to'o Parte G kompleta no asina ona husi aplikante			

2.	Dokumentu apoiu Aplikavel hotu-hotu, ne'ebe espezifika iha formulariu aplikasaun no iha Regra Lisensiamentu no Operasaun, ne'ebe anexu			
3.	Kopia anexu dokumentu ne'ebe mak lijiavel no informasaun atual hotu iha tempu submete aplikasaun.			

SEKSAUN 2: AVALIASAUN KONFORMIDADE HO REGRA LISENSIAMENTU NO OPERASAUN RELEVANTE

Regra Nr	KONDISAUN	Kumpri		Razaun LA kumpri ka Observasaun
		LOS	LAE	
Regra 1	Kontrolu Alfândega, Periodu Armazen no Sasan Nain halo Rekuperasaun			
	<p>1. Kontrolu Alfândega Ema ne'ebe simu lisensa no jestor edifisiu sira halo ona rekerimentu konsiensia atu fornese asesu ba proposta edifisiu ba funsionariu Alfândega iha tempu rezoavel ruma no sein avizu atensaun.</p>			
	<p>2. Periodu Armazen Temporariu c) Karik aplikante aplika atu renova Lisensa, nia tenki fornese lista (sura numeru sasan) husi kualker sasan iha vinkulu ne'ebe liu ona loron tolu nulu (30) ka rua nulu (20) loron servisu nian periodu husi armazen?</p>			
	d) Aplikante komprende katak periodu Armazen Temporariu la bele estende?			
	<p>3. Abandonadu Sasan Na'in/depozitoriu ba sasan sira ne'ebe iha Armazen Temporariu komprende katak nia tenki hatama sasan sira ne'e ba konsumu uma nian (DAU IM4) ka espresa atu abandona sasan, molok periodu armazen legal remata, se lae sasan sei konsidera abandonadu.</p>			
	<p>4. Sasan Nain halo Rekuperasaun ba Sasan Abandonadu c) Sasan Na'in/ depozitoriu komprende katak atu rekupera sasan abandonadu, nia tenki aplika karta eskrita ba Diretur Jeral Alfândega</p>			
	d) Sasan Na'in/ depozitoriu komprende katak rekopera sasan abandonadu sujeita ba kustu adisional Estadu husi 5% kona-ba valor Alfândega , aumenta tan impostu, taxa no/ka penalidade ruma			

	ne'ebe bele aplikavel (KA Art 273, Paragrafu 2).			
Regra 2	Ema ne'ebe simu lisensa mak pesoal ne'ebe serve no Adekuadu			
	a) Aplikante tenki iha rejistu personal ne'ebe diak iha onestidade, respeito no kumpri ho lei TL, partikularmente ho Alfândega no Lei tributárias;			
	b) Aplikante tenki ema ne'ebe estabelese ka hela iha Timor-Leste ne'ebe bele fornese taxa adekuadu no garansia finansial ba Alfândega atu funsiona Armazen Temporariu;			
	c) Aplikante bele fornese evidencia ekonomiku nesesariu ba tipu armazen ida ne'e;			
	d) Aplikante bele fornese empreza nia deklarasaun finanseiru privadu, inklui deklarasaun banku ba fulan 6 ikus nian			
Regra 3	Wainhira Aplika Estatutu Armazen Temporariu no Embalajen Kargo			
	1. Estatutu Aplikante komprende katak estatutu Armazen Temporariu ba deit sasan importadu ne'ebe mak apresenta ba Alfândega imediatamente hafoin to'o mai husi tasi, aeru ka fronteira.			
	2. Embalajen Kargo Indika oinsa kargo ne'ebe ita hakarak atu simu iha Armazen Temporariu, inklui detallu badak husi area ne'ebe atu rai ba:			
	a) Kontentor FCL			
	b) Kontentor LCL			
	c) Loose Kargo			
Regra 4	Enderesu Fiziku, Propriedade, Planu Lokalizaun, Mudansa no Ekipamentu Jeré Kargo			
	1. Enderesu Fiziku Aplikante fornese enderesu iha ne'ebe sei estabelese no funsiona Armazen Temporariu, inklui numeru estrada ka destinu, distritu, munisipiu, no sidade.			
	2. Propriedade Aplikante tenki fornese evidencia husi nain ba rai/propriedade iha ne'ebe armazen sei lokaliza Armazen Temporariu (Kopia Titulu Propriedade).			
	3. Planu Lokalizaun			

<p>Aplikante tenki fornese kopia sertifikadu 2 husi proposta planu edifisiu (medida maximu A3) subliña detallu HOTU-HOTU tuir mai.</p>			
<p>a) Area ne'ebe atu hetan lisensa tenki subliña MEAN.</p>			
<p>b) Lokalizaun pontu asesu inklui portaun, odamatan, no asesu ba veikulu.</p>			
<p>c) Lokalizaun husi area apropiadu ne'ebe estabelese iha sorin ba funsionariu sira atu hala'o <u>ezaminasaun ba kargo</u>.</p>			
<p>d) Lokalizaun fasilidade ba funsionariu Alfândega atu hala'o verifikasaun konformidade inklui, maibe la limita ba, espasu ba eskritoriu, meza, kadeira, no asesu ba rejistu Armazen Temporariu.</p>			
<p>e) Karik proposta area lisensiadu forma deit parte husi rai, parte ka edifisiu, area sira seluk husi edifisiu no ema ne'ebe aluga tenki observa,</p>			
<p>f) Karik proposta area lisensiadu mak adifisiu tomak ida, tenki observa karakteristiku ne'ebe besik (komplexu ne'ebe seguru, lutu, estrada publiku, edifisiu sira seluk, etc.).</p>			
<p>4. Mudansa ba Esbosu Edifisiu Lisensiadu, Estrutura ka Kondisaun Autorizadu</p> <p>a) Aplikante komprende katak ema ne'ebe simu lisensa la permiti atu halo mudansa ba esbosu, estrutura ka kualker komponente fiziku ka elektroniku seluk husi <u>area lisensa aprovalu sira</u>, la ho autorizasaun formal husi Alfândega.</p>			
<p>b) Aplikante komprende katak Ema ne'ebe simu lisensa la permiti atu <u>involve iha kualker kontratu obrigatoriu ka pratika aranjamentu</u> involve utiliza edifisiu lisensiadu ba armazen husi parte datoluk nia sasan sira, sein hetan autorizasaun antes husi Alfândega sira.</p>			
<p>c. Aplikante komprende katak ba Alfândega atu konsidera mudansa ruma ba edifisiu, ema ne'ebe simu lisensa tenki aplika iha eskrita ba Diretor Nasional Jestaun Konformidade Alfândega (DNJKA), liu husi fornese detallu kompletu husi mudansa proposta hamutuk ho justifikasaun ne'ebe</p>			

	<p>sei afeita termu no kondisaun sira husi sira nia lisensa no katak Alfândega nia kontrolu sei laiha efeitu ba ida ne'e.</p>			
	<p>5. Ekipamentu Jeré Kargo Ekipamentu jeré kargo, hanesan, ekipamentu tetu, muda, no rai sasan nian tenki disponivel iha edifisiu, <u>bazea ba tipu sasan ne'ebe mak atu bele rai.</u></p>			
Regra 5	Seguransa Fiziku husi Proposta Edifisiu			
	<p>1. Edifisiu nia Lutu Perimetru</p> <p>a) Ne'ebe mak forsa pelu menus 2.5 metru a'as atu aseguira sasan no prevene intrusaun (metru 3 mak adekuadu);</p>			
	<p>b) Sasan ne'ebe la halo'ot/ dekonsiladu ne'ebe bele kontein iha karton, kaixa, resipiente ka unidade sira, (inklui motorizadas), sei rai iha edifisiu armazen ne'ebe kompletu taka ho moru solidu no plafon ho aseguira asesu ba odamatan;</p>			
	<p>c) Veikulu motorizada ba pasajeiru bele rai iha area ne'ebe taka metin iha edifisiu Armazen Temporariu. Minimum rekejitus ba fatin taka metin ida ne'e mak lutu arame aseguira ho asesu ba odamatan.</p>			
	<p>1. Alarma sira no/ka seguransa pesoál Funsiona iha edifisiu sira kada tempu tomak (e.z. 24/7). Presija mos Sistema CCTV (fo detallu);</p>			
	<p>2. Asesibilidade Edifisiu tenki fasil asesu ba dalan, no lokaliza iha fatin ne'ebe fasilita ba kontrolu Alfândega no mos ba negosiu.</p>			
Regra 6	Ema ne'ebe Simu Lisensa nia Responsabilidade			
	<p>1. Responsabilidade ba Sasan no Taxa Aplikante rekoñese katak responsabilidade ba kulaker sasan no taxa <u>hahu</u> bainhira:</p> <p>a) sasan direktamente hatun husi meius transportasaun ba area lisensiadu Armazen Temporariu (e.z portu, terminal aeroportu, ka fronteira); ka</p>			

	<p>b) submete pedidu container pass iha ASYCUDA World (AW) atu transporta ba facilidade lisensiadu Armazen Temporariu.</p>			
	<p>Aplikante rekoñese katak responsabilidade ba sasan no taxa ruma remata bainhira:</p> <p>c) sasan na'in atribui sasan sira tuir rejime Alfândega liu husi DAU, hafoin kompleta sira nia libera saun, Nota Sai AW ne'e valida tuir sasan ne'ebe fizikamente sai ona husi edifisiu lisensiadu; ka</p>			
	<p>d) sasan nain/ guardador espresa sasan abandona no formalmente simu husi Alfândega</p>			
	<p>2. Garansia</p> <p>a) Aplikante sei bele atu ezejuta garansia ida pelu menus 50% husi taxa no impostu Alfândega relasiona ba sasan atu rai iha fatin temporariu. Garansia ida ne'e (KA Art 23 no Art 202, parag 1) bele liu husi depositu osan ka garansia bankaria.</p>			
	<p>b) <i>Ba institusiaun GoTL deit.</i> Karik aplikante ba lisensa mak institusaun governu, Diretor Jeral hapara sujeita ba provizaun husi <i>Compromisio do Pagamento Voucher</i> (CPV).</p>			
	<p>3. Insuransia</p> <p>Aplikante bele hili kona-ba insuransia ba sasan sira lakon, estragus, ka hadau, bazea ba sira nia garantia konstrusaun, esplika detallu sira kona-ba kualker garantia ne'ebe ita iha.</p>			
	<p>4. Guardador edifisiu nia minimu abilidade opera saun no kompetensia</p> <p>Ema ne'ebe simu lisensa iha "guardador edifisiu" pasoa ida ne'ebe iha esperensia, abilidade no kompetensia atu funsiona edifisiu lisensiadu kumpri ho rekijitu Alfândega hotu-hotu. Partikularmente, sei inklui kontrolu sasan no seguransa, prepara no submete relatoriu mensal, funsiona ASYCUDA World no ligasaun ho Alfândega kona-ba baze regular (haré regra 7)</p>			

Regra 7	Rejistu no Relatoriu Mensal			
	<p>a) Aplikante rekoñese katak nia mak responsavel atu matein rejistu ho lolos ba kada tranzasaun tama no sai husi Armazen Temporariu, <u>utiliza Manifestu no container pass iha ASYCUDA World.</u></p> <p>b) Aplikante rekoñese katak nia tenki submete ba Alfândega relatoriu sasan iha semana dahuluk kada fulan ba fulan anterior nian.</p>			
Regra 8	Tenki Iha Asesu ba ASYCUDA World no Asesu Eskritoriu ba Funsionariu Alfândega			
	<p>1. ASYCUDA World no Ekipamentu Komputador Karik aprova ona, mak aplikante tenki iha komputadór personal modelu foun ne'ebé asesu ba ASYCUDA World (AW), printer no asesu internét atu bele hare funsaun Manifestu no Container pass.</p>			
	<p>2. Asesu eskritoriu ba funsionariu Alfândega Asesu ba eskritoriu seguru ida, ekipadu ho mobiliariu ne'ebé apropiadu no komputadór ho asesu internét hodi bele asesu ba sistema ASYCUDA World, tenki fornese ba funsionariu Alfândega, wainhira sira prezente iha edifisiu atu halo kontrolu.</p>			
Regra 9	Sasan ne'ebe Bele Rai iha Area Fatin Rai Sasan Temportariu			
	Tuir regra jeral sasan importadu barak bele permiti_ba Armazen Temporariu, maibe sei aplika restrisaun ba sasan balun. Indika karik ita hakarak atu rai sasan sira tuir mai:			
	a) sasan providu no/ka restrisaun tuir lejislasaun Alfândega ka lejislasaun seluk, ne'ebe bele hetan detensaun;			
	b) sasan fo ne'ebe perigu liu ba ema ka ambiente, ne'ebe presija atu rai iha fatin espesial;			
	c) sasan fasil atu lakan, ho esepsaun husi produtu petroliu ne'ebe presija rai iha fatin espesial;			

	d) sasan iha veneno, se karik sira rai iha fatin izoladu espesial no area ne'ebe xave metin			
Regra 10	Atividade sira ne'ebe Permite ona iha Fatin sira Rai Sasan Temporariu			
	<i>Indika katak karik operasaun ne'ebe ita hakarak atu dezempeña iha area Armazen Temporariu ne'ebe mak inklui sira ne'ebe deskreve iha karta a) to'o h) iha okos:</i>			
	a) Armazén;			
	b) Ezaminasaun sasan husi Alfândega;			
	c) Muda/hada sasan sira iha edifisiu autorizadu;			
	d) La halo'ot/dekonsolidasaun ba kontentor LCL;			
	e) Sura, sukat, tetu;			
	f) Foti amostra;			
	g) Remontajen ba sasan ki'ik ne'ebe dismantadu atu transporta.			
	h) Transfere ba edifisiu lisensiadu Armazen Temporariu seluk, ho aprovasaun anterior husi Alfândega no durante loron limitadu 30 loron servisu nian.			
Regra 11	Ema ne'ebe simu lisensa nia Padraun Prosedimentu Operasaun (PPO)			
	Aplikante komprende katak nia presija atu iha dokumentasaun PPO ba operasaun sira ne'ebe sei lokaliza iha Armazen Temporariu. (fo detallu)			
Regra 12	Muvimentu entre Sasan sira iha Alfândega sira nia Area sira Kontroladu			
	1. Prinsipiu Jeral Aplikante komprende katak labele muda sasan husi area lisensiadu Armazen Temporariu ida ba area lisensiadu Armazen Temporariu, ka tipu area kontrolu Alfândega seluk, sein hetan autorizasaun antes husi Alfândega.			
	2. Transfere husi area Armazen Temporariu lisensiadu ba area Armazen Temporariu seluk Aplikante komprende katak muda kualker sasan sira ka kontentor sira, husi area fatin rai sasan sira temporariu lisensiadu ida ba fali area fatin rai sasan sira temporariu lisensiadu seluk tenki aprova uluk husi Alfândega sira ka signifika katak kontentor pasa ne'e ezekuta ona husi AW. Tamba kontentor pasa pontu sai			

	tenki valida tiha husi AW, hanesan mos pontu tama iha parte simu nian.			
Regra 13	Durasaun Lisensa (Tinan 2) – Renova no La Renova			
	<p>1. Diretor Jeral estabeselese kondisaun adisional</p> <p>Aplikante komprende katak bazea ba Kódigu Alfândega Artigu 22, Diretor Jeral Autoridade Aduaneiru estabeselese <u>kondisaun adisional</u>, ka <u>restrisaun ruma</u> nesesariu atu funsiona edifisiu ka Armazen Temporariu.</p>			
	<p>2. Durasaun Lisensa mak tinan rua</p> <p>Aplikante komprende katak Diretor Jeral determina ona <u>nu'udar kondisaun</u> katak kualker lisensa atu funsiona edifisiu ka Armazen Temporariu sei iha durasaun tinan (2) tuir kalendariu tinan nian, hahu husi data fo sai lisensa husi Autoridade Aduaneiru.</p>			
	<p>3. Ema ne'ebe Simu Lisensa mak Responsavel atu Aplika ba Renovasaun</p> <p>Aplikante komprende katak ema ne'ebe simu lisensa mak responsavel atu aplika formalmente ba renovasaun lisensa Armazen Temporariu ba Alfândega, pelu menus fulan ida (1) tuir kalendariu fulan nian, molok data expirasaun husi lisensa.</p>			
	<p>4. Obrigasaun atu informa Alfândega ba Non-Renovasaun Lisensa</p> <p>Aplikante komprende katak karik ema ne'ebe simu lisensa lakoi atu renova lisensa Armazen Temporariu, nia tenki informa ba Alfândega ho eskrita kona-ba ida ne'e, pelu menus fulan rua (2) tuir kalendariu fulan nian molok data lisensa espira/remata. Dalaruma ema ne'ebe simu lisensa tenki libera sasan sira husi Armazen Temporariu molok lisensa expira/remata.</p>			

ANEXU 4 Ezemplu Lutu Perimetru Aseitável no La Aseitável



Arame tarak
(iha leten)

Metru Aas
(Aprox. 2.8 mt.)

Las besi & redi
korente
(iha klaran)

Fondasi ho
sementi (aprox.)

Ai-rin besi atu
haforsa

Aseitável 1

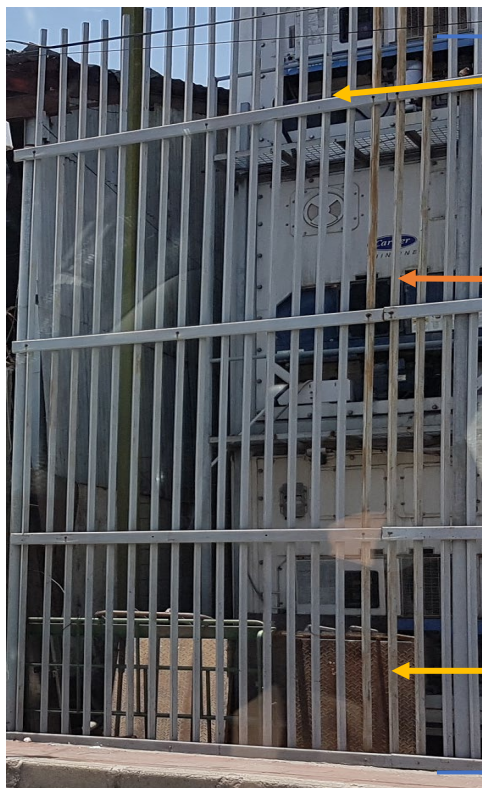

Besi tranka atu
haforsa

Las besi tranka
(Leten to'o kraik)

Medida aas
(Aprox. 5 mt.)

Proteze fondasi
ho sementi

Aseitável 2



Besi las
(iha klaran)

Besi latan atu
haforsa

Medida aas
(Aprox. 4.5 mt.)

Ai-rin ho
sementi atu
haforsa

Fondasi ho
sementi (aprox.
1 mt)

Aseitável 3



Kalén Metal
(seksaun klaran)

Total A'as
(Aprox. 2.6 mt.)

Fondasi Sementi
(approx. **80 cm**)

Aseitável 4



Besi metal lolon
(Gavanis)
(seksaun importante)

Total A'as
(Approx. 2.2 mt.)

Pipa metal atu
haforsa

Fondasi Sementi
(approx. 40 cm)

Nota: Lutu ida ne'e *la prevene intrusaun*.
Besi metal lolon mos separadu no fasil atu
sa'e.

LA ASEITÁVEL 1



LA ASEITÁVEL 2

Lutu redi arame
Seksaun importante
(kuak/kotu iha fatin-fatin)

Total A'as
(Aprox. **2.2 mt.**)

Baze pipa metal
(la seguru)

Nota: Lutu ida ne'e **la prevene intrusaun.**
Besi arame mihis no kuak/kotu, la forsa iha rai no bele foti sai ka tesi atu hetan asesu tama ba laran.



LA ASEITÁVEL 3

Lutu redi arame
ne'ebe pinta ona
(seksaun importante)
(kuak/kotu iha fatin-fatin)

Pipa metal atu
satan netik lutu
aramede redi

Total todan
(Aprox. **2.2 mt.**)

Okos husi lutu redi
aramede nia okos la
forse to'o rai

Nota: Lutu ida ne'e **la prevene intrusaun.**
Lutu redi arame ne'ebe mihis, la forsa iha rai no bele foti sai ka tesi atu hetan asesu tama ba laran.

*****=====*****